

INFORME SOBRE LOS RESULTADOS DE LA LIQUIDACIÓN PROVISIONAL Nº 2 DE 2025 DEL SECTOR GAS NATURAL

**PERIODO DE LIQUIDACIÓN: 1 DE OCTUBRE DE 2024 AL 30 DE
NOVIEMBRE DE 2024**

LIQ/DE/003/25

16 de enero de 2025

www.cnmc.es

CONTENIDO

1. Resumen Ejecutivo	4
2. Objeto del informe	6
3. Normativa aplicada	7
4. Sujetos de liquidación	9
5. Balances provisionales de ingresos liquidables frente a retribuciones acreditadas	10
5.1. Ingresos de tarifa en territorios insulares	10
5.2. Ingresos asociados a consumos anteriores a octubre de 2021	11
5.3. Procedimiento de liquidación de cargos del sistema	11
5.3.1. Ingresos en el procedimiento de liquidación de cargos	11
5.3.2. Pagos correspondientes a la anualidad del déficit acumulado de 2014	12
5.3.3. Retribuciones incluidas en el procedimiento de liquidación de cargos.....	13
5.4. Procedimiento de liquidación de transporte troncal	14
5.5. Procedimiento de liquidación de redes locales	15
5.6. Procedimiento de liquidación de plantas de GNL	16
5.6.1. Gas almacenado en plantas de GNL.....	18
5.7. Procedimiento de liquidación de almacenamientos subterráneos básicos	19
5.7.1. Gas en almacenamientos subterráneos	20
6. Interés aplicado en la liquidación 2/2025	21
7. Consumidores declarados conectados a redes de distribución	21
7.1. Puntos de consumo de gas vehicular	24
8. Liquidación de la cuota del gestor técnico del sistema gasista	25
9. Distribución de la facturación declarada por peajes y cánones	25
9.1. Demanda y facturación en puntos de salida del sistema	26
9.1.1. Información de energía vehiculada.....	26
9.1.2. Información de facturación	27

ÍNDICE DE TABLAS Y GRÁFICOS

Tabla 1. Retribución a recuperar por actividad y porcentaje de reparto.....	11
Tabla 2. Pagos asociados al déficit acumulado 2014	13
Tabla 3. Ingresos y retribuciones de la liquidación de cargos (datos en €).....	14
Tabla 4. Desvío actividad Transporte Troncal (datos en €)	15
Tabla 5. Desvío actividad de Redes Locales (datos en €)	16
Tabla 6. Ingresos y retribuciones de la actividad Plantas de GNL (datos en €).....	18

Tabla 7. Ingresos y retribuciones de la actividad de Almacenamiento Subterráneo	20
Tabla 8. Número de clientes por mes	22
Tabla 9. Número de clientes por escalón (suministro libre y suministro CUR)	23
Tabla 10. Suministro gas vehicular: número de CUPS	24
Tabla 11. Movimientos de gas por servicio	26
Tabla 12. Energía suministrada por escalón.....	27
Tabla 13. Comparación interanual facturación peaje de acceso a Redes Locales	28
Tabla 14. Comparación interanual facturación peaje de salida de Red Troncal a Red Local	29
Tabla 15. Comparación interanual facturación peaje de otros costes de regasificación.....	29
Tabla 16. Comparación interanual facturación de cargos.....	30
Gráfico 1. Almacenamiento GNL en TVB	19
Gráfico 2. Almacenamiento de gas en AASS	21
Gráfico 3. Clientes CUR.....	24
Gráfico 4. Ingresos del sistema por servicio	26

1. RESUMEN EJECUTIVO

En este informe se presenta el resultado de la liquidación provisional 2 del año de gas 2025 llevada a cabo de acuerdo con la Orden TED/1022/2021, de 27 de septiembre, y se realiza el balance provisional, para los distintos procedimientos de liquidación, de los ingresos del sistema frente a los costes acreditados en el periodo de liquidación. En el ejercicio 2025 resulta de aplicación la Resolución de la CNMC, de 23 de mayo de 2024, por la que se establece la retribución para el año de gas 2025 de las empresas que realizan las actividades reguladas de plantas de gas natural licuado, de transporte y de distribución de gas natural, y la Orden TED/1013/2024, de 20 de septiembre, por la que se establecen los cargos del sistema gasista y la retribución y los cánones de los almacenamientos subterráneos básicos para el año de gas 2025. A continuación, se resumen los aspectos más destacados de esta liquidación:

1. PROCEDIMIENTO DE LIQUIDACIÓN DE CARGOS DEL SISTEMA

Hasta la presente liquidación provisional 2/2025, el desvío existente en el procedimiento de liquidación de cargos es de -0,43 millones de euros

Los ingresos declarados por facturación en el sistema de cargos han sido de 1,18 millones de euros y el coste liquidable por la tasa de la CNMC ha sido de 0,20 millones de euros, obteniéndose unos ingresos netos declarados por las empresas de 0,98 millones de euros. Por otra parte, en el periodo de liquidación se han abonado 0,54 millones de euros en relación con el pago del déficit de 2014. Por tanto, los ingresos netos liquidables en el sistema de cargos ascienden a 0,43 millones de euros.

Por último, la retribución reconocida en el sistema de cargos ha sido de 0,87 millones de euros correspondiente al suministro en territorios insulares y a la actividad del operador del mercado MIBGAS.

2. PROCEDIMIENTOS DE LIQUIDACIÓN DE LAS ACTIVIDADES REGULADAS

a. Almacenamientos subterráneos

En el procedimiento de liquidaciones de almacenamientos subterráneos se ha obtenido un **desvío provisional de -6,45 millones de euros**, el 43,7% de la retribución reconocida.

Los ingresos liquidables por la facturación de cánones declarada por el GTS han sido de 8,31 millones de euros y los costes liquidables por

adquisición del gas de operación, por tasas e impuestos no deducibles y por bonificación de interrumpibilidad han ascendido a 8.938,05 euros.

La retribución acreditada en el período de liquidación es de 14,76 millones de euros.

b. Redes locales

En el procedimiento de liquidaciones de redes locales se ha obtenido un **desvío provisional de -118,25 millones de euros** frente al desvío de -148,76 millones de euros del ejercicio anterior.

Los ingresos declarados por facturación de peajes de acceso a redes locales han sido de 96,30 millones de euros, un 2,6% superiores a los ingresos de la misma liquidación del ejercicio anterior. Por su parte, la retribución acreditada en esta segunda liquidación asciende a un total de 214,55 millones de euros.

c. Transporte Troncal

En el caso del procedimiento de liquidación de red troncal, se ha obtenido un **desvío provisional de -36,81 millones de euros**, frente al desvío de -43,71 millones de euros del año anterior.

Los ingresos declarados por facturación de peajes de transporte troncal han sido de 29,96 millones de euros, un 28,3% inferiores a los de la misma liquidación del ejercicio anterior. Por su parte, la retribución acreditada en esta liquidación 2/2025 asciende a 66,77 millones de euros.

d. Plantas de gas natural licuado

En el procedimiento de liquidación de plantas de GNL, se ha obtenido un **desvío provisional de -58,01 millones de euros**, frente al desvío de -24,09 millones de euros del año anterior.

Los ingresos por facturación de peajes de plantas de GNL han ascendido a 7,00 millones de euros, con una disminución del 84,0% respecto a los ingresos del ejercicio anterior. Por su parte, la retribución acreditada en esta liquidación en plantas de GNL ha sido de 65,01 millones de euros.

3. LIQUIDACIÓN DE LA CUOTA DEL GTS

Según establece el artículo 12 de la Orden TED/1022/21, de 27 de septiembre, la liquidación de la cuota del Gestor Técnico del Sistema se realiza mediante la declaración de las empresas a la entidad

responsable de las liquidaciones y el resultado se comunica junto con la liquidación provisional. En la presente liquidación, la cantidad total que deberán transferir las empresas al GTS es de 1,95 millones de euros, sumando una cantidad acumulada en el ejercicio 2025 de 2,17 millones de euros.

4. ENERGÍA SUMINISTRADA

La demanda de gas en el año de gas 2025 facturada desde el 1 de octubre de 2024 hasta el 30 de noviembre de 2024 asciende a 23,4 TWh, incluida la demanda suministrada desde plantas satélites (0,1 TWh). Esta cantidad es 1,5 TWh inferior a la del mismo periodo del año de gas 2024, lo que supone un descenso del 6,1%, con descensos significativos en los escalones de consumo RL02, RL03 y, especialmente, en RL11 y aumentos importantes en los escalones RL01, RL09 y RL10.

Adicionalmente, las exportaciones de gas natural por gasoducto han sido de 1,7 TWh (-54,0% interanual), el gas trasvasado desde las plantas de regasificación a buques ha sido de 1,0 TWh (-66,0% interanual) y el gas cargado en cisternas ha sido de 1,0 TWh (+9,9% interanual). En total, la energía de salida del sistema gasista en el periodo de liquidación ha ascendido a 27,0 TWh.

5. NÚMERO DE CONSUMIDORES

El número de consumidores declarado por las empresas distribuidoras a 30 de noviembre de 2025 ha ascendido a 7.980.291, con un incremento mensual de 888 consumidores y con un decremento interanual de -6.775 consumidores, de los que 3.103.437 se suministran con tarifa de último recurso (decremento mensual de 680) y 4.876.762 tienen suministro a precio libre (61,1%, aumento mensual de 1.568). El número de puntos de suministro declarados con consumos de gas vehicular es de 155, de los que 56 son de suministro vehicular exclusivo y de acceso público.

2. OBJETO DEL INFORME

El presente informe tiene por objeto analizar los resultados de la segunda liquidación provisional del ejercicio 2025, realizar el balance de los ingresos del sistema frente a la retribución acreditada y determinar los desvíos provisionales en el periodo de liquidación, para los cinco procedimientos:

1. Liquidación de transporte troncal.

2. Liquidación de redes locales.
3. Liquidación de plantas de gas natural licuado (GNL).
4. Liquidación de almacenamientos subterráneos básicos.
5. Liquidación de cargos del sistema gasista.

En cuanto a la estructura de este informe, en primer lugar, se destaca la normativa aplicada en el cálculo de la liquidación. Posteriormente, tras indicar los sujetos que forman parte de la liquidación, se realiza el balance de los ingresos netos liquidables frente a la retribución acreditada en cada uno de los procedimientos de liquidación y se obtiene el desajuste provisional en cada uno de ellos.

A continuación, se detalla el interés aplicado en la liquidación, la evolución del número de consumidores, la información de energía suministrada en el periodo de liquidación y de su facturación por peaje. Asimismo, se muestra la capacidad equivalente por niveles de consumo en puntos de suministro.

3. NORMATIVA APLICADA

El proceso de liquidación se lleva a cabo considerando lo dispuesto en la Ley 34/1998, de 7 de octubre, del Sector de Hidrocarburos; en la Ley 3/2013, de 4 de junio, de creación de la Comisión Nacional de los Mercados y la Competencia; en la Ley 18/2014, de 15 de octubre, de aprobación de medidas urgentes para el crecimiento, la competitividad y la eficiencia; en el Reglamento 2017/460, de 16 de marzo, de la Comisión Europea, por el que se establece un código de red sobre la armonización de las estructuras tarifarias de transporte de gas; el Real Decreto-ley 1/2019, de 11 de enero, para adecuar las competencias de la CNMC al derecho comunitario; en la Circular 6/2020, de 22 de julio, de la CNMC, por la que se establece la metodología para el cálculo de los peajes de transporte, redes locales y regasificación de gas natural; en el Real Decreto 1184/2020, de 29 de diciembre, por el que se establecen las metodologías de cálculo de los cargos del sistema gasista, de las retribuciones reguladas de los almacenamientos subterráneos básicos y de los cánones por su uso; y en la Orden TED/1022/2021, de 27 de septiembre, por la que se regulan los procedimientos de liquidación de las retribuciones de actividades reguladas, cargos y cuotas con destinos específicos del sector gasista.

En lo referente a las retribuciones incluidas en el sistema de liquidaciones, se ha aplicado lo contenido en la Resolución de la CNMC, de 23 de mayo de 2024, por la que se establece la retribución para el año de gas 2025 de las empresas que realizan las actividades reguladas de plantas de gas natural licuado, de transporte y de distribución de gas natural, y en la Orden TED/1013/2024, de 20

de septiembre, por la que se establecen los cargos del sistema gasista y la retribución y los cánones de los almacenamientos subterráneos básicos para el año de gas 2025.

En lo que se refiere al déficit acumulado de 2014, se lleva a cabo lo establecido en el artículo 66.a de la Ley 18/2014 y en la disposición transitoria cuarta de la Orden TED/1286/2020, de 29 de diciembre.

Los peajes, cánones y cargos asociados al acceso de terceros a las instalaciones gasistas considerados en el sistema de liquidaciones para el ejercicio 2024 son los establecidos en la Orden TED/1013/2024, de 20 de septiembre, y en la Resolución de 23 de mayo de 2024, de la CNMC, por la que se establecen los peajes de acceso a las redes de transporte, redes locales y regasificación para el año de gas 2025. Los ingresos liquidables del sistema se obtienen de la aplicación de las tarifas, peajes, cánones y cargos declarados por las empresas, que deben ser facturados según lo dispuesto en la Circular 6/2020, de 22 de julio, de la CNMC por la que se establece la metodología para el cálculo de los peajes de transporte, redes locales y regasificación de gas natural, en la Circular 8/2019, de 12 de diciembre, de la CNMC por la que se establece la metodología y condiciones de acceso y asignación de capacidad en el sistema de gas natural y en el Real Decreto 1184/2020, de 29 de diciembre, por el que se establecen las metodologías de cálculo de los cargos del sistema gasista, de las retribuciones reguladas de los almacenamientos subterráneos básicos y de los cánones aplicados por su uso.

En cuanto a tarifas, en el sistema de liquidaciones se consideran el coste de materia prima y las tarifas publicadas en la Resolución de 26 de septiembre de 2024, de la Dirección General de Política Energética y Minas, por la que se publica la tarifa de último recurso de gas natural. Aunque el suministro únicamente se puede realizar en mercado liberalizado, ateniéndose al régimen transitorio de los gases manufacturados en territorios insulares, según se establece en el artículo 56 de la Ley 12/2007 que añade la Disposición transitoria vigésima de la Ley 34/1998, la empresa distribuidora Gasificadora Regional Canaria, S.A. declara tarifas integrales. En cuanto a la retribución aplicable al suministro de gases manufacturados en los territorios insulares en el año 2025, en el sistema de liquidaciones se tiene en cuenta lo dispuesto en el artículo 5 de la Orden TED/1013/2024, de 20 de septiembre, reconociéndose una retribución por la actividad de suministro (RAS) y un coste diferencial del suministro de gas manufacturado (extracoste).

Por último, para la retribución del Operador del Mercado se tiene en cuenta lo establecido en la disposición adicional primera de la Orden TED/1013/2024, y en lo que se refiere a la cuota y retribución del gestor técnico del sistema se

considera lo establecido en la Resolución de la CNMC de 13 de septiembre de 2024. La liquidación de la cuota del GTS se lleva a cabo según se establece en el artículo 12 de la Orden TED/1022/21, de 27 de septiembre.

4. SUJETOS DE LIQUIDACIÓN

En la liquidación provisional 2/2025 están incluidos 30 sujetos de liquidación que son titulares de instalaciones de almacenamiento, plantas de GNL o gasoductos, el Gestor Técnico del Sistema (ENAGAS GTS), el Operador del mercado organizado de gas (MIBGAS S.A.) y los sujetos de liquidación que tienen únicamente derechos de cobro asociados al déficit acumulado de 2014: Enagás S.A., Iberdrola Distribución de Gas, S.A.U., Banco Santander, S.A., Instituto de Crédito Oficial, E.P.E. y Liberbank, S.A. Estos tres últimos, son sujetos de liquidación como tenedores de derechos de cobro del déficit acumulado a 31 de diciembre de 2014 en virtud del artículo 10 de la Orden TEC/1367/2018, de 20 de diciembre.

A continuación, se indican las empresas que son titulares de instalaciones de plantas de GNL, gasoductos de transporte y distribución o almacenamiento subterráneo básico, y que son sujetos de liquidación:

SUJETOS DE LIQUIDACIÓN - TRANSPORTISTAS Y DISTRIBUIDORES

Bahia Bizkaia Gas, S.L.
Domus Mil Natural, S.A.
Distribución y Comercialización de Gas Extremadura, S.A.
Enagás Transporte, S.A.U.
Enagás Transporte del Norte S.L.
El Musel Energy Hub S.L.
Gasificadora Regional Canaria S.A.
Gas Extremadura Transportista, S.L.
Gas Natural Transporte SDG, S.L.
Madrileña Red de Gas, S.A.
Trinity Almacенamientos Andalucía, S.A
NED España Distribución Gas, S.A.U.
Nedgia, S.A
Nedgia Andalucía, S.A.
Nedgia Aragón, S.A
Nedgia Castilla La Mancha, S.A.
Nedgia Castilla y León, S.A.
Nedgia Catalunya, S.A.
Nedgia Cegas, S.A.
Nedgia Galicia, S.A.
Nedgia Madrid, S.A
Nedgia Navarra, S.A.
Nedgia Rioja, S.A.
Nortegas Energía Distribución, S.A.U.
Planta de Regasificación de Sagunto, S.A.
Redexis, S.A.
Redexis Gas Murcia S.A.
Redexis Infraestructuras, S.L
Regasificadora del Noroeste, S.A.
Tolosa Gasa S.A.

5. BALANCES PROVISIONALES DE INGRESOS LIQUIDABLES FRENTE A RETRIBUCIONES ACREDITADAS

5.1. Ingresos de tarifa en territorios insulares

En el marco de la Disposición transitoria vigésima de la Ley 34/1998, Gasificadora Regional Canaria, S.A. declara ingresos por aplicación de tarifas integrales. Los ingresos por el suministro de gas manufacturado en territorios insulares han sido de 162.256,05 euros.

5.2. Ingresos asociados a consumos anteriores a octubre de 2021

Los ingresos por facturación de consumos anteriores al 1 de octubre de 2021 por aplicación de los peajes definidos según el Real Decreto 949/2001, de 3 de agosto, son asignados al procedimiento de liquidación de la actividad a la que corresponda el peaje o canon equivalente definido en la Circular 6/2020, de 22 de julio, o en el Real Decreto 1184/2020, de 29 de diciembre.

En el caso de los ingresos que proceden de la facturación del término de conducción del peaje de transporte y distribución definido en el Real Decreto 949/2001, de 3 de agosto, el reparto entre los distintos procedimientos de liquidación se realiza según los siguientes coeficientes calculados teniendo en cuenta las retribuciones a recuperar por los peajes y cargos que se aplican en los puntos de suministro, de acuerdo a lo dispuesto en la disposición transitoria segunda de la Orden TED/1022/2021, de 27 de septiembre. Esta información se obtiene para el año de gas 2025, de las respectivas memorias de la Resolución de la CNMC, de 23 de mayo de 2024, y de la Orden TED/1013/2024. Para este ejercicio 2024, el reparto es el que sigue:

Tabla 1. Retribución a recuperar por actividad y porcentaje de reparto

Procedimiento	Retribución a recuperar en puntos de suministro, Euros	Porcentaje de reparto
Transporte	180.599.154,00	11,25%
Regasificación	57.318.732,00	3,57%
Redes Locales	1.356.796.667,00	84,52%
Cargos	10.634.980,53	0,66%

Fuente: CNMC

En esta segunda liquidación del ejercicio 2025, los ingresos declarados de consumos anteriores al 1 de octubre de 2021 ascienden a -974.823,45 euros.

5.3. Procedimiento de liquidación de cargos del sistema

5.3.1. Ingresos en el procedimiento de liquidación de cargos

Los ingresos por la facturación de los cargos se destinan a cubrir los costes regulados del sistema gasista que no están asociados al uso de las instalaciones gasistas. En el Real Decreto 1184/2020, de 29 de diciembre, se establecen como cargos del sistema la tasa de la CNMC y del Ministerio para la Transición Ecológica y el Reto Demográfico (en adelante tasa CNMC) y el cargo destinado a cubrir los siguientes costes:

- El coste diferencial del suministro de gas natural licuado o gas manufacturado y/o aire propanado distinto del gas natural y la retribución a la actividad de suministro en territorios insulares que no dispongan de conexión con la red de gasoductos o de plantas de gas natural licuado.
- Anualidad correspondiente a los desajustes temporales y al déficit acumulado a 31 de diciembre de 2014, con sus correspondiente intereses y ajustes.
- La retribución regulada del operador del mercado organizado de gas natural.

Los cargos del sistema para el año de gas 2025 vienen establecidos en la Orden TED/1013/2024, de 20 de septiembre. La aplicación de estos cargos por parte de las empresas está sujeta a lo dispuesto en el Real Decreto 1184/2020. La suma de los ingresos por cargos declarados por el Gestor Técnico del Sistema, transportistas y distribuidores en el periodo de liquidación 2 de 2025 asciende a 1.176.561,86 euros, de los cuales 204.792,55 euros corresponden a la recaudación de la tasa de la CNMC. El coste liquidable correspondiente al pago de la citada tasa, según la Ley 3/2013, es de 200.702,99 euros.

Por tanto, se obtienen unos ingresos netos declarados por las empresas de 975.858,87 euros.

5.3.2. Pagos correspondientes a la anualidad del déficit acumulado de 2014

En lo que se refiere al pago del déficit acumulado de 2014 establecido en el artículo 66.a de la Ley 18/2014, de 15 de octubre, en la presente liquidación 2/2025 se realiza el segundo pago correspondiente a la anualidad de 2024. Esta anualidad, que asciende a 5.432.329,78 euros, ha sido establecida en la Resolución de la CNMC, de 5 de diciembre de 2024, lo que corresponde con una mensualidad de 452.694,16 euros.

El pago de la mensualidad que se ha realizado en la liquidación 2/2025 ha sido:

Tabla 2. Pagos asociados al déficit acumulado 2014

Titular	Anualidad 2025 (€)	Pago realizado en la Liquidación 2/2025
Enagás Transporte del Norte S.L.	50.658,58	4.221,55
Bahia Bizkaia Gas, S.L.	75.792,66	6.316,06
Regasificadora del Noroeste, S.A.	105.513,95	8.792,83
Planta de Regasificación de Sagunto, S.A.	211.408,83	17.617,40
Gas Extremadura Transportista, S.L.	13.107,79	1.092,32
Enagás S.A.	372,90	31,08
DC Gas Extremadura, S.A.	21.257,64	1.771,47
Tolosa Gasa S.A.	1.528,10	127,34
Iberdrola Distribución de Gas, S.A.U.	2,19	0,18
Gasificadora Regional Canaria S.A.	1.744,10	145,34
Banco Santander, S.A.	338.292,08	28.191,01
Liberbank, S.A.	2.002.778,67	166.898,22
Instituto de Crédito Oficial EPE (ICO)	2.609.872,29	217.489,36
TOTAL	5.432.329,78	452.694,16

Fuente: CNMC

5.3.3. Retribuciones incluidas en el procedimiento de liquidación de cargos

Las retribuciones anuales para el ejercicio 2025 que se han considerado en el procedimiento de liquidación de cargos del sistema son las fijadas para el año de gas 2025 en la Orden TED/1013/2024, de 20 de septiembre, en su artículo 5 y en la disposición adicional primera en las que se determinan, respectivamente, las retribuciones aplicables al suministro de gases manufacturados en territorios insulares y la retribución provisional del Operador del Mercado Organizado de gas natural. Para el reconocimiento de la retribución acreditada en el sistema de liquidaciones se considera el método proporcional al número de días del periodo de liquidación, establecido en el artículo 4 de la Orden TED/1022/2021, de 27 de septiembre.

Se muestra en la tabla 4, a continuación, un resumen de los ingresos y costes del sistema de cargos de gas para el periodo de liquidación 2/2025. Asimismo, se realiza el cálculo del desvío en el procedimiento de cargos en el periodo de liquidación. Considerando que los ingresos netos liquidables son 438.874,76 euros y que la retribución acreditada asciende a 869.484,10 euros, se obtiene un déficit provisional de 430.609,34 euros. El cálculo de este desvío se realiza únicamente como indicativo de la evolución económica del sistema gasista.

Tabla 3. Ingresos y retribuciones de la liquidación de cargos (datos en €)

Desvíos entre los ingresos netos liquidables y derechos de cobro de la liquidación de cargos		
Desglose de los ingresos netos liquidables (CARGOS)		
	Liq. 2/2025	Liq. 2/2024
+ Ingresos de la facturación de Gas Natural Suministrado a Tarifa	31.467,38	26.788,56
+ Ingresos por Facturación de Cargos de Transportistas, Distribuidores y GTS	1.145.094,48	1.312.601,88
Cargo MIBGAS, Coste diferencial de suministro en territorios insulares, Anualidad déficit acumulado 2014	946.676,60	1.051.231,00
Cargo Tasa CNMC	204.792,55	262.666,64
Peaje de Transporte y Distribución (conducción)	-6.374,67	-1.295,76
+ Ajuste Cargo extraordinario temporal Déficit 2014 _ artículo 5.2 Orden TED/1022/2021	0,00	0,00
Total Ingresos Liquidables declarados por facturación de cargos	1.176.561,86	1.339.390,44
+ Superávit	0,00	0,00
Total Ingresos Liquidables por Resoluciones de la CNMC	0,00	0,00
- Tasa CNMC	200.702,99	261.290,04
Total Costes Liquidables	200.702,99	261.290,04
+ Total Ingresos netos declarados por las empresas	975.858,87	1.078.100,40
- Pagos Ley 18/2014	536.984,11	670.977,04
Déficit 2014. Anualidad 2023	536.984,11	670.977,04
Amortización anticipada déficit por superávit	0,00	0,00
- Total Pagos del sistema gasista	536.984,11	670.977,04
Total Ingresos Netos Liquidables	438.874,76	407.123,36
Desglose de la retribución acreditada en el periodo de liquidación (CARGOS)		
	Liq. 2/2025	Liq. 2/2024
+ Cargos del sistema gasista según la Orden TED/1072/2023	869.484,10	925.581,14
Coste diferencial suministro en territorios insulares y Retribución por actividad de suministro a tarifa	272.853,96	330.581,14
Retribución Operador del mercado (MIBGAS)	596.630,14	595.000,00
Total Retribución fija acreditada	869.484,10	925.581,14
= Retribución Total Acreditada	869.484,10	925.581,14
Desvío Ingresos netos liquidables frente Retribución total acreditada	-430.609,34	-518.457,78

Fuente: CNMC

5.4. Procedimiento de liquidación de transporte troncal

Los peajes de acceso a las instalaciones de transporte del sistema para el año de gas 2025 vienen establecidos en la Resolución de la CNMC, de 23 de mayo de 2024. La aplicación de estos peajes por parte de las empresas reguladas está sujeta a lo dispuesto en la Circular 6/2020, de 22 de julio, y en la Circular 8/2019, de 12 de diciembre. La suma de los ingresos declarados por los transportistas en el periodo de liquidación 2 de 2025 asciende a 29.956.777,86 euros.

Las retribuciones anuales para el ejercicio 2025 que se han considerado en el procedimiento de liquidación de transporte troncal son las fijadas en la Resolución de la CNMC, de 23 de mayo de 2024, por la que se establece la retribución para el año de gas 2025 de las empresas que realizan las actividades reguladas de plantas de gas natural licuado, de transporte y de distribución de gas natural, en su anexo I.2. Como método de reconocimiento de la retribución acreditada se considera el método proporcional al número de días del periodo de liquidación, establecido en el artículo 29 de la Circular 9/2019, de 12 de diciembre, así como, en el artículo 4 de la Orden TED/1022/2021, de 27 de septiembre.

Se muestra en el cuadro 5, a continuación, el cálculo del desvío en el procedimiento de transporte troncal en el periodo de liquidación 2/2025. Considerando que los ingresos liquidables son de 29.956.777,86 euros y que la retribución provisional es de 66.767.752,11 euros, se obtiene un déficit provisional de 36.810.974,25 euros. El cálculo de este desvío, en la medida en que no está basado en información definitiva del ejercicio, se realiza únicamente como indicativo de la evolución económica del sistema gasista.

Tabla 4. Desvío actividad Transporte Troncal (datos en €)

Desvios entre los ingresos netos liquidables y las retribuciones acreditadas de la actividad de Transporte Troncal		
Desglose de los ingresos netos liquidables (TT)		
	Liq. 2/2025	Liq. 2/2024
+ Ingresos de la facturación de Gas Natural Suministrado a Tarifa	4.276,64	6.151,70
+ Ingresos por Facturación de Peajes de Transportistas, Distribuidores y GTS	29.952.501,22	41.759.619,70
Peajes de entrada a la red troncal	12.850.992,66	15.532.957,08
Peajes de salida de la red troncal	17.208.039,69	26.241.819,04
Peaje de Transporte y Distribución (conducción)	-108.659,32	-29.405,21
Peajes asociados a balance en TVB y AVB	2.128,19	14.248,79
Total Ingresos Liquidables declarados por facturación de tarifas y peajes	29.956.777,86	41.765.771,40
Total Costes Liquidables por bonificación por interrumpibilidad	0,00	0,00
+ Total Ingresos netos declarados por las empresas	29.956.777,86	41.765.771,40
Total Ingresos Netos Liquidables	29.956.777,86	41.765.771,40
Desglose de la retribución acreditada en el periodo de liquidación (TT)		
	Liq. 2/2025	Liq. 2/2024
+ Retribución fija reconocida en la Resolución de 30 de mayo de 2023 de la CNMC	66.767.752,11	85.471.582,19
<i>Transporte Troncal</i>	66.767.752,11	85.471.582,19
+ Retribución acreditada a lo largo del año de liquidación	0,00	0,00
<i>Transporte Troncal</i>	0,00	0,00
+ Retribución acreditada no sometida a reparto (pago único)	0,00	0,00
<i>Cargo extraordinario temporal Déficit 2014_ artículo 5.3 Orden TED/1022/2021</i>	0,00	0,00
<i>Desvíos provisionales Liquidación 14 año n-1</i>	0,00	0,00
<i>Diferencia Desvíos provisionales y definitivos Liquidación 14/15 año n-1</i>	0,00	0,00
Total Retribución fija acreditada	66.767.752,11	85.471.582,19
= Retribución Total Acreditada	66.767.752,11	85.471.582,19
Desvío Ingresos netos liquidables frente Retribución total acreditada	-36.810.974,25	-43.705.810,79

Fuente: CNMC

5.5. Procedimiento de liquidación de redes locales

Los peajes de acceso a redes locales para el año de gas 2025 vienen establecidos en la Resolución de la CNMC, de 23 de mayo de 2024. La aplicación de estos peajes por parte de las empresas reguladas está sujeta a lo dispuesto en la Circular 6/2020, de 22 de julio, y en la Circular 8/2019, de 12 de diciembre. La suma de los ingresos declarados por el Gestor Técnico del Sistema, transportistas y distribuidores en el periodo de liquidación 2 de 2025 asciende a 96.303.452,39 euros.

Las retribuciones anuales para el ejercicio 2025 que se han considerado en el procedimiento de liquidación de redes locales son las fijadas en la Resolución de

la CNMC, de 23 de mayo de 2023, por la que se establece la retribución para el año de gas 2025 de las empresas que realizan las actividades reguladas de plantas de gas natural licuado, de transporte y de distribución de gas natural, en sus anexos I.2 y I.3. Como método de reconocimiento de la retribución acreditada se considera el método proporcional al número de días del periodo de liquidación, establecido en el artículo 29 de la Circular 9/2019, de 12 de diciembre, así como en el artículo 4 de la Orden TED/1022/2021, de 27 de septiembre.

A continuación, se muestra en tabla 6, el cálculo del desvío en el procedimiento de liquidación de redes locales en el periodo de liquidación 2/2025. Considerando que los ingresos liquidables son de 96.303.452,39 euros y que la retribución provisional es de 214.552.079,77 euros, se obtiene un déficit provisional de 118.248.627,38 euros. El cálculo de este desvío se realiza únicamente como indicativo de la evolución económica del sistema gasista.

Tabla 5. Desvío actividad de Redes Locales (datos en €)

Desvios entre los ingresos netos liquidables y las retribuciones acreditadas de la actividad de Redes Locales		
Desglose de los ingresos netos liquidables (RLL)		
	Liq. 2/2025	Liq. 2/2024
+ Ingresos de la facturación de Gas Natural Suministrado a Tarifa	22.772,94	20.608,72
+ Ingresos por Facturación de Peajes de Transportistas, Distribuidores y GTS	96.280.679,45	93.868.363,92
Peaje de acceso a redes locales	97.097.024,66	94.038.567,23
Peaje de Transporte y Distribución (conducción)	-816.345,21	-170.203,31
Total Ingresos Liquidables declarados por facturación de tarifas y peajes	96.303.452,39	93.888.972,64
Total Costes Liquidables	0,00	0,00
Total Ingresos Netos Liquidables	96.303.452,39	93.888.972,64
Desglose de la retribución acreditada en el periodo de liquidación (RLL)		
	Liq. 2/2025	Liq. 2/2024
+ Retribución fija reconocida en la Resolución de 30 de mayo de 2023 de la CNMC	216.517.199,68	242.645.765,26
<i>Redes Locales (distribución y redes de transporte de influencia local)</i>	216.517.199,68	242.645.765,26
+ Retribución acreditada a lo largo del año de liquidación	0,00	0,00
<i>Redes Locales (distribución y redes de transporte de influencia local)</i>	0,00	0,00
+ Retribución acreditada no sometida a reparto (pago único)	-1.965.119,91	0,00
<i>Penalización prudencia financiera (Índice global de ratios)</i>	-1.965.119,91	0,00
<i>Desvíos Provisionales Liquidación 14 año n-1</i>	0,00	0,00
<i>Diferencia Desvíos provisionales y definitivos Liquidación 14/15 año n-1</i>	0,00	0,00
Total Retribución fija acreditada	214.552.079,77	242.645.765,26
= Retribución Total Acreditada	214.552.079,77	242.645.765,26
Desvío Ingresos netos liquidables frente Retribución total acreditada	-118.248.627,38	-148.756.792,62

Fuente: CNMC

5.6. Procedimiento de liquidación de plantas de GNL

Los peajes de acceso a las instalaciones de regasificación para el año de gas 2025 vienen establecidos en la Resolución de la CNMC, de 23 de mayo de 2024. La aplicación de estos peajes por parte de las empresas reguladas está sujeta a lo dispuesto en la Circular 6/2020, de 22 de julio, y en la Circular 8/2019, de 12

de diciembre. La suma de los ingresos declarados por el Gestor Técnico del Sistema, por los sujetos titulares de redes locales y los transportistas titulares de plantas de regasificación en el periodo de liquidación 2 de 2025, asciende a 6.999.901,74 euros.

Las retribuciones anuales para el ejercicio 2025 que se han considerado en el procedimiento de liquidación de plantas de GNL son las fijadas en la Resolución de la CNMC, de 23 de mayo de 2024, por la que se establece la retribución para el año de gas 2025 de las empresas que realizan las actividades reguladas de plantas de gas natural licuado, de transporte y de distribución de gas natural, en su anexo I.1. Como método de reconocimiento de la retribución acreditada se considera el método proporcional al número de días del periodo de liquidación, establecido en el artículo 29 de la Circular 9/2019, de 12 de diciembre, así como en el artículo 4 de la Orden TED/1022/2021, de 27 de septiembre.

A continuación, se muestra en la tabla 7 un resumen de los ingresos y costes para la actividad de plantas de GNL para el periodo 2/2025. Asimismo, se realiza el cálculo del desvío en dicho procedimiento de liquidación en el periodo de liquidación 2/2025. Considerando que los ingresos liquidables son de 6.999.901,74 euros y que la retribución provisional acreditada es de 65.011.582,89 euros, se obtiene un déficit provisional de 58.011.681,15 euros. El cálculo de este desvío se realiza únicamente como indicativo de la evolución económica del sistema gasista

Tabla 6. Ingresos y retribuciones de la actividad Plantas de GNL (datos en €)

Desvíos entre los ingresos netos liquidables y las retribuciones acreditadas de la actividad de Plantas de GNL		
Desglose de los ingresos netos liquidables (PGNL)		
	Liq. 2/2025	Liq. 2/2024
+ Ingresos de la facturación de Gas Natural Suministrado a Tarifa	-4.640,09	-2.832,08
+ Ingresos por Facturación de Peajes de Transportistas, Distribuidores y GTS	7.004.541,83	43.818.793,78
Peaje de carga de cisternas	652.148,47	843.371,87
Peaje de descarga de buques	10.812.199,93	27.109.609,05
Peaje de otros costes de regasificación	-19.457.735,47	-14.760.346,40
Peaje de licuefacción virtual	718,78	1.093,81
Peaje de almacenamiento de GNL	10.808.617,89	25.717.446,60
Peaje de regasificación	3.834.239,24	4.129.986,69
Peaje de trasvase planta-buque, buque-buque y puesta en frío	387.861,96	779.295,19
Peaje de Transporte y Distribución (conducción)	-34.481,20	-8.088,00
Peajes asociado al balance en TVB	972,23	5.604,03
Recargo asociado a cisternas	0,00	820,94
Total Ingresos Liquidables declarados por facturación de tarifas y peajes	6.999.901,74	43.815.961,70
Total Ingresos Netos Liquidables	6.999.901,74	43.815.961,70
Desglose de la retribución acreditada en el periodo de liquidación (PGNL)		
	Liq. 2/2025	Liq. 2/2024
+ Retribución fija reconocida en la Resolución de 30 de mayo de 2023 de la CNMC	65.011.582,89	67.908.460,86
<i>Plantas de Regasificación</i>	<i>65.011.582,89</i>	<i>67.908.460,86</i>
+ Retribución acreditada a lo largo del año de liquidación	0,00	0,00
<i>Plantas de Regasificación</i>	<i>0,00</i>	<i>0,00</i>
+ Retribución acreditada no sometida a reparto (pago único)	0,00	0,00
<i>Cargo extraordinario temporal Déficit 2014_ artículo 5.3 Orden TED/1022/2021</i>	<i>0,00</i>	<i>0,00</i>
<i>Desvíos Provisionales Liquidación 14 año n-1</i>	<i>0,00</i>	<i>0,00</i>
<i>Diferencia Desvíos provisionales y definitivos Liquidación 14/15 año n-1</i>	<i>0,00</i>	<i>0,00</i>
Total Retribución fija acreditada	65.011.582,89	67.908.460,86
= Retribución Total Acreditada	65.011.582,89	67.908.460,86
Desvío Ingresos netos liquidables frente Retribución total acreditada	-58.011.681,15	-24.092.499,16

Fuente: CNMC

5.6.1. Gas almacenado en plantas de GNL

El porcentaje de gas almacenado en tanque de plantas de GNL en octubre de 2024 fue de un 54%, igual que el del mes anterior. Se muestra a continuación una comparativa con años anteriores desde el año 2019.

Gráfico 1. Almacenamiento GNL en TVB

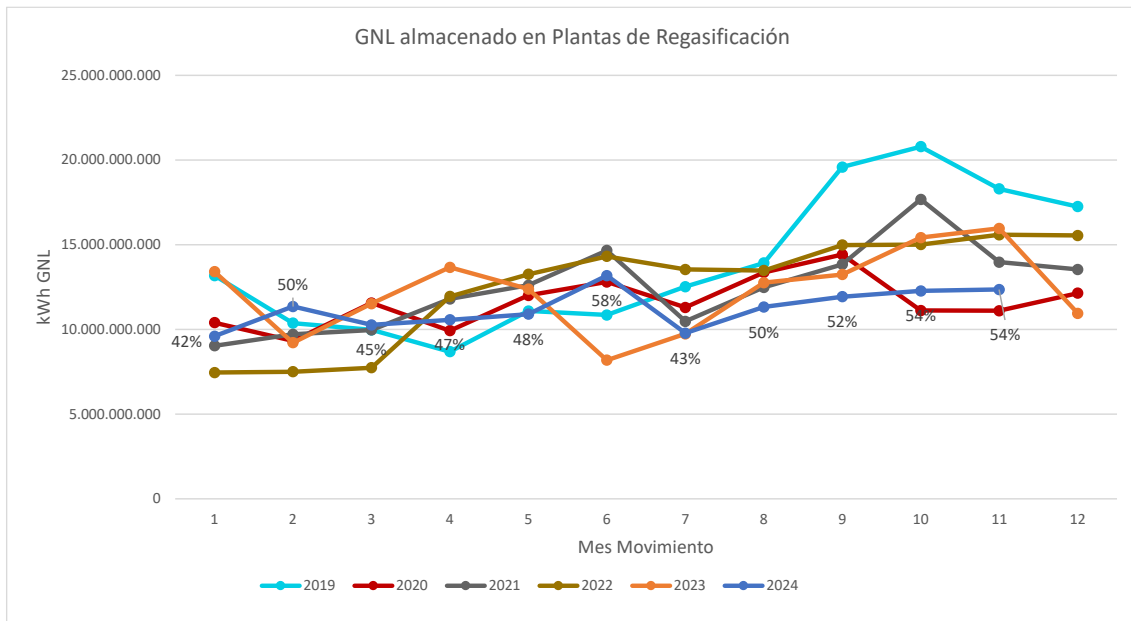

5.7. Procedimiento de liquidación de almacenamientos subterráneos básicos

Los cánones de acceso a los almacenamientos subterráneos para el año de gas 2025 vienen establecidos en la Orden TED/1013/2024, de 20 de septiembre. La aplicación de estos cánones por parte de las empresas está sujeta a lo dispuesto en el Real Decreto 1184/2020, de 29 de diciembre. La suma de los ingresos declarados por el Gestor Técnico del Sistema en el periodo de liquidación 2 de 2025 asciende a 8.312.516,87 euros, de los ingresos asociados al balance del almacenamiento virtual de balance (AVB). Por su parte, el Gestor Técnico del Sistema ha declarado unos costes liquidables que ascienden a 8.938,05 euros asociados a la adquisición de gas de operación, tasa e impuestos no deducibles y a costes por bonificación por interrumpibilidad. Por tanto, se obtienen unos ingresos netos liquidables de 8.303.578,82 euros.

Las retribuciones anuales para el ejercicio 2025 que se han de considerar en el procedimiento de liquidación de almacenamientos subterráneos son las fijadas para el año de gas 2025 en la Orden TED/1013/2024, de 20 de septiembre.

Se muestra en el cuadro a continuación los ingresos netos liquidables y la retribución acreditada en la actividad de almacenamientos subterráneos en el periodo 2/2025. Considerando que los ingresos netos liquidables son de 8.303.578,82 euros y que la retribución provisional acreditada es de 14.756.111,24 miles de euros, se obtiene un déficit provisional de 6.452.532,42 euros.

Tabla 7. Ingresos y retribuciones de la actividad de Almacenamiento Subterráneo

Desvíos entre los ingresos netos liquidables y las retribuciones acreditadas de la actividad de almacenamientos subterráneos básicos		
Desglose de los ingresos netos liquidables (AASS)		
	Liq. 2/2025	Liq. 2/2024
+ Ingresos de la facturación de Gas Natural Suministrado a Tarifa	468,38	450,89
+ Ingresos por Facturación de Cánones y Peajes de Transportistas, Distribuidores y GTS	8.312.048,49	2.440.825,83
Cánon de almacenamiento subterráneo	8.311.884,13	2.437.912,50
Peaje de Transporte y Distribución (conducción)	0,00	0,00
Peajes asociados al balance en AVB	164,36	2.913,33
+ Ajuste RD-Ley 20/2022	0,00	11.583.765,00
Total Ingresos Liquidables declarados por facturación de tarifas y cánones	8.312.516,87	14.025.041,72
Coste bonificación por interrumpibilidad	2,43	1.386,08
Tasas e impuesto no deducibles	2.404,70	0,00
Coste de adquisición de gas de operación	6.530,92	189.881,42
Total Costes Liquidables	8.938,05	191.267,50
+ Total Ingresos netos por las empresas	8.303.578,82	13.833.774,22
Total Ingresos Netos Liquidables	8.303.578,82	13.833.774,22
Desglose de la retribución acreditada en el periodo de liquidación (AASS)		
	Liq. 2/2025	Liq. 2/2024
+ Retribución fija reconocida en la Orden TED/1072/2023	14.756.111,24	14.349.989,34
Almacenamiento Subterráneo	14.756.111,24	14.349.989,34
+ Retribución acreditada a lo largo del año de liquidación	0,00	0,00
Almacenamiento Subterráneo	0,00	0,00
+ Retribución acreditada no sometida a reparto (pago único)	0,00	0,00
Desvíos provisionales Liquidación 14 año n-1	0,00	0,00
Diferencia Desvíos provisionales y definitivos Liquidación 14/15 año n-1	0,00	0,00
Resoluciones	0,00	0,00
Total Retribución fija acreditada	14.756.111,24	14.349.989,34
= Retribución Total Acreditada	14.756.111,24	14.349.989,34
Desvío Ingresos netos liquidables frente Retribución total acreditada	-6.452.532,42	-516.215,12

Fuente: CNMC

5.7.1. Gas en almacenamientos subterráneos

A continuación, se muestra la evolución anual del gas almacenado en los almacenamientos subterráneos básicos del sistema gasista a lo largo de los ejercicios de 2018 a 2023, por mes de año natural. En noviembre de 2024 el porcentaje de llenado es del 90%, con una disminución de 8 puntos respecto del mes anterior.

Gráfico 2. Almacenamiento de gas en AASS

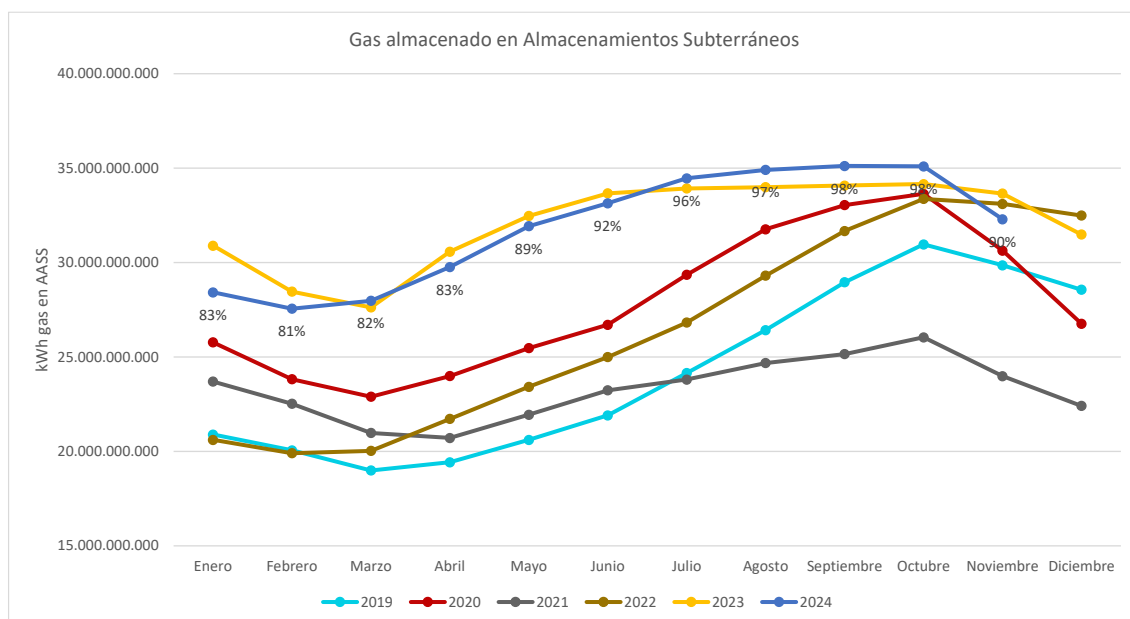

6. INTERÉS APLICADO EN LA LIQUIDACIÓN 2/2025

En el artículo 4 de la Orden TED/1022/2021, de 27 de septiembre, se define el importe a liquidar a cada empresa y se establece el parámetro de cálculo TI como el valor medio correspondiente al último mes del período de liquidación, redondeado al segundo decimal, de los tipos de interés de las letras del tesoro a un año, considerando a estos efectos el valor medio mensual de las operaciones simples al contado entre titulares de cuenta publicado por el Banco de España.

En la liquidación provisional 2/2025, el tipo de interés aplicado a los importes a liquidar es 2,48% lo que supone un total por este concepto, saldado entre las empresas, de 230.549,51 euros.

7. CONSUMIDORES DECLARADOS CONECTADOS A REDES DE DISTRIBUCIÓN

En la tabla siguiente se presenta el número de consumidores declarados conectados a redes de distribución, comunicados al sistema de liquidaciones para cada mes del año de liquidación en curso. Se diferencia entre mercado a tarifa integral y liberalizado.

Tabla 8. Número de clientes por mes

Nº total consumidores para todos los grupos de tarifas y peajes.						
	Nº consumidores a tarifa	Diferencia con el mes anterior	Nº consumidores a peaje	Diferencia con el mes anterior	Nº consumidores total declarado	Diferencia con el mes anterior
oct-24	92	-	7.979.311	-	7.979.403	-
nov-24	92	-	7.980.199	888	7.980.291	888

Fuente: CNMC

El total de consumidores conectados a redes de distribución asciende a 7.980.291. De los consumidores suministrados en mercado a ATR (peaje), 4.876.762 (61,1%) tienen suministro a precio libre y el resto, suministro a tarifa de último recurso. A continuación, se muestra el desglose por escalones de peaje/tarifa y la evolución en el ejercicio de los consumidores suministrados por comercializadoras de último recurso.

Tabla 9. Número de clientes por escalón (suministro libre y suministro CUR)

Peaje/Tarifa	Consumidores por peaje/tarifa de suministro			
	Suministros precio libre	Suministros CUR	Suministros Tar. Integral	Total Consum.
RL01/TRL1	3.564.875	1.922.895	1	5.487.771
RL02/TRL2	1.042.435	1.033.857	4	2.076.296
RL03/TRL3	94.070	77.341	7	171.418
RL04/TRL4	47.005	5.310	33	52.348
TRL5	-	-	41	41
TRL6	-	-	6	6
TRL7	-	-	0	0
RL08	654	1		655
RL09	275	0		275
RL10	166	0		166
RL11	47	0		47
RLPS01	86.202	38.683		124.885
RLPS02	18.103	20.783		38.886
RLPS03	2.261	2.254		4.515
RLPS04	884	131		1.015
RLPS05	259	19		278
RLPS06	61	2		63
RLPS07	13	0		13
RLPS08	5	0		5
RLTA05	717	13		730
RLTA06	815	3		818
RLTA07	705	7		712
RLTB05	15.197	2.025		17.222
RLTB06	1.646	98		1.744
RLTB07	367	15		382
TOTAL	4.876.762	3.103.437	92	7.980.291

Fuente: CNMC

Gráfico 3. Clientes CUR.

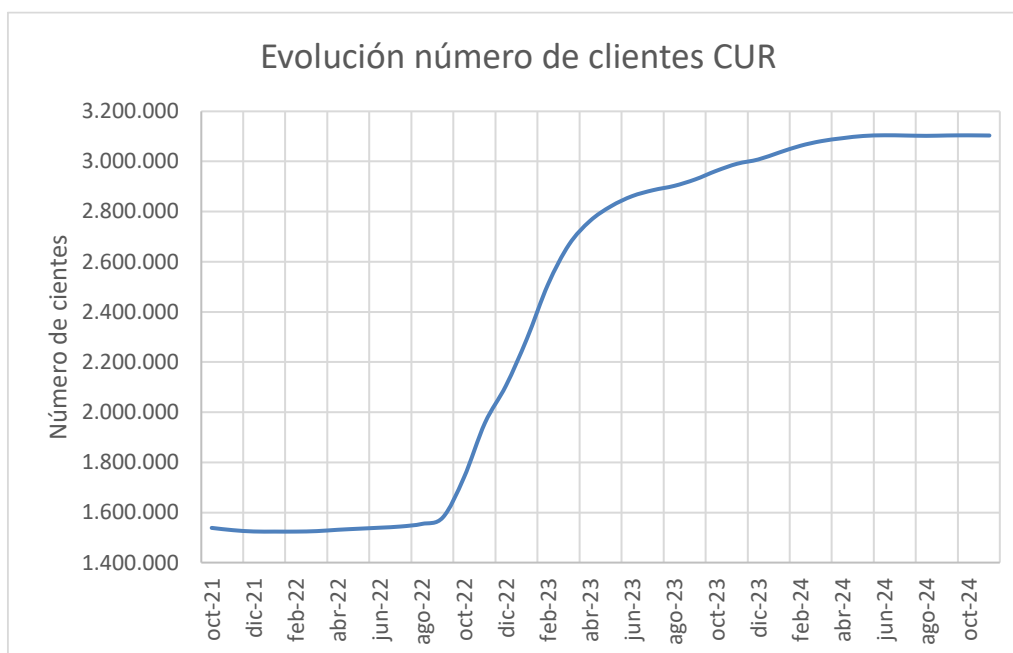

7.1. Puntos de consumo de gas vehicular

Considerando lo dispuesto para puntos de consumo de gas vehicular en la Circular 4/2020, de 31 de marzo, de la CNMC, por la que se establece la metodología de retribución de la distribución de gas natural y en la Circular 6/2020, de 22 de julio, de la CNMC, por la que se establece la metodología para el cálculo de los peajes de transporte, redes locales y regasificación de gas natural, así como lo dispuesto en el RD 1184/2020, de 29 de diciembre, en la que se establece la metodología de cálculo de los cargos del sistema, desde el ejercicio 2021 las empresas declaran, asociado a los CUPS respectivos, los puntos que tienen consumo de gas vehicular y los que corresponden a puntos de recarga de acceso público. Se indica a continuación un resumen de esta información.

Tabla 10. Suministro gas vehicular: número de CUPS

Uso del gas	Suministro gas vehicular	
	Número de CUPS declarados	kWh Gas Vehicular consumidos y facturados
Puntos de suministro de uso vehicular exclusivo y de acceso público	56	47.842.047
Puntos de suministro de uso vehicular exclusivo y sin acceso público	50	123.191.027
Puntos de suministro de uso vehicular no exclusivo (con o sin acceso público)	49	48.238.342
TOTAL	155	219.271.416

Fuente: CNMC

8. LIQUIDACIÓN DE LA CUOTA DEL GESTOR TÉCNICO DEL SISTEMA GASISTA

En el artículo 12 de la Orden TED/1022/2021, de 27 de septiembre, se establece un nuevo mecanismo de liquidación de la cuota destinada al Gestor Técnico del Sistema, por la que las empresas responsables de la facturación de peajes y cánones han de comunicar a la CNMC, como entidad responsable de las liquidaciones, las cantidades recaudadas como cuota del Gestor Técnico del Sistema y que estas cantidades serán adicionadas para cada sujeto de liquidación y comunicada junto con la liquidación provisional. Los sujetos deberán hacer el ingreso de la cantidad notificada al Gestor Técnico del Sistema durante los quince días siguientes a la notificación.

Conforme a lo dispuesto en el artículo 11 de la Circular 1/2020, de 9 de enero, de la CNMC, por la que se establece la metodología de retribución del Gestor Técnico del Sistema gasista, la cuota del Gestor Técnico del Sistema será aplicada como porcentaje de la facturación de los peajes y cánones de acceso. Para el año de gas 2025 es de aplicación la Resolución de la CNMC de 13 de septiembre de 2024 en la que se establece una cuota de 1,526%.

En la presente liquidación 2/2025 se establece un total de pagos al Gestor Técnico del Sistema por valor de 1.950.161,89 euros.

9. DISTRIBUCIÓN DE LA FACTURACIÓN DECLARADA POR PEAJES Y CÁNONES

El total de ingresos declarados por las empresas al sistema de liquidaciones por facturación de tarifas, peajes, cánones, cargos y por recaudación de cuota de GTS asciende a 144.923.410,70 euros. Estos ingresos liquidables son un 21,9% inferiores a los declarados en el periodo comparable del año anterior.

De forma esquemática, los ingresos del sistema clasificados por peaje se resumen en el siguiente gráfico.

Gráfico 4. Ingresos del sistema por servicio

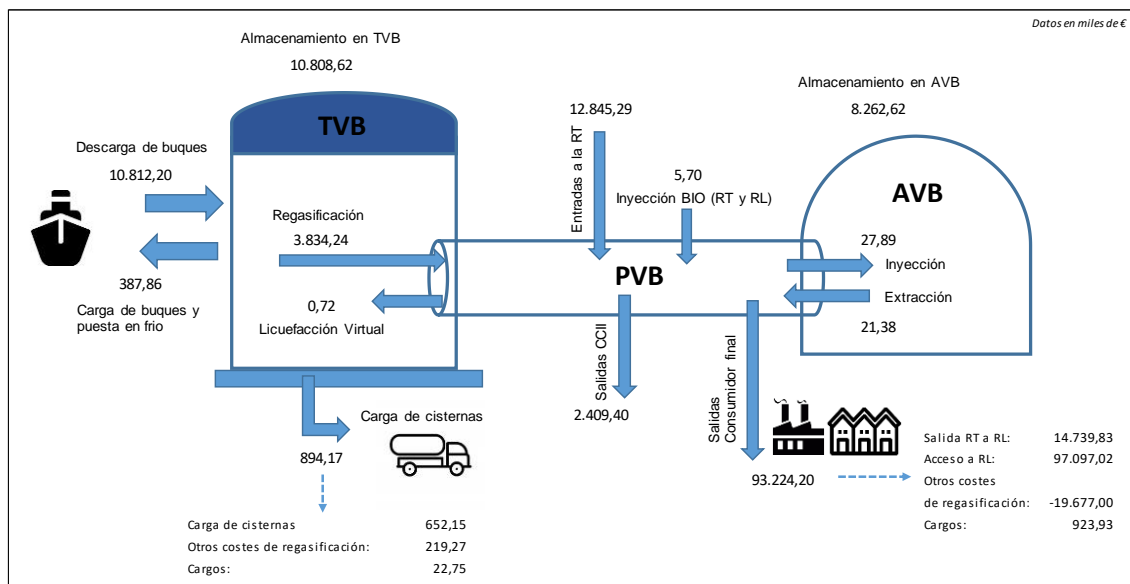

En términos de energía, en la tabla a continuación, se muestra un resumen de las principales magnitudes declaradas al sistema de liquidaciones.

Tabla 11. Movimientos de gas por servicio

Servicios - Movimientos de gas (GWh) - Liquidación 1/2025											
Liq.	Descarga de buques	Trasvases y puesta en frío	Licuefacción virtual	Regasific.	Entrada a PVB desde Planta GNL	Carga de cisternas	Entradas a RT desde CCII y YAC	Salidas CCII	Extracción AASS	Inyección AASS	Inyección BIO (RT y RL)
1	0,00	0,00	0,00	0,00	0,00	0,00	0,00	0,00	0,00	0,00	11,51
2	15.820,33	974,00	7,35	12.944,98	12.944,98	1.045,67	11.600,68	1.653,99	93,46	70,62	24,34
TOTAL	15.820,33	974,00	7,35	12.944,98	12.944,98	1.045,67	11.600,68	1.653,99	93,46	70,62	35,85
TOTAL Liq. 2/24	21.799,82	2.867,31	104,90	17.082,68	16.576,01	950,48	10.946,64	3.598,70	43,67	121,31	27,24

Fuente: CNMC

9.1. Demanda y facturación en puntos de salida del sistema

9.1.1. Información de energía vehiculada

En el periodo de liquidación provisional 2/2025 se han facturado un total de 23.428,0GWh de consumos del año de gas 2025 desde el sistema de transporte-distribución, incluidos los suministrados desde redes de distribución que utilizan plantas satélites (95,2GWh).

A continuación, se muestra el detalle de la información de energía (GWh) suministrada en el año de gas 2025 por cada peaje de suministro desde redes locales y plantas satélites.

Tabla 12. Energía suministrada por escalón

Código peaje	Liquidación 2/2024	Liquidación 2/2025	Variación	
	GWh Gas consumido y facturado	GWh Gas consumido y facturado	GWh Gas consumido y facturado	%
RL01	512,30	608,40	96,09	18,8
RL02	638,02	563,30	-74,73	-11,7
RL03	226,57	179,92	-46,65	-20,6
RL04	557,16	548,17	-8,99	-1,6
RL08	1.438,72	1.520,58	81,85	5,7
RL09	1.796,89	1.919,02	122,13	6,8
RL10	3.217,56	3.462,00	244,44	7,6
RL11	14.324,95	12.267,82	-2.057,13	-14,4
RLPS01	11,59	13,15	1,56	13,5
RLPS02	10,91	10,72	-0,19	-1,7
RLPS03	5,40	4,81	-0,59	-10,9
RLPS04	11,72	13,24	1,52	13,0
RLPS05	17,24	19,24	2,00	11,6
RLPS06	12,52	14,60	2,08	16,6
RLPS07	10,68	9,16	-1,52	-14,2
RLPS08	5,29	10,28	4,99	94,3
RLTA05	39,11	52,56	13,45	34,4
RLTA06	191,25	197,14	5,89	3,1
RLTA07	541,37	561,74	20,37	3,8
RLTB05	850,43	882,28	31,85	3,7
RLTB06	299,70	331,11	31,41	10,5
RLTB07	227,65	238,80	11,16	4,9
TOTAL	24.947,03	23.428,04	-1.518,99	-6,09

Fuente: CNMC

9.1.2. Información de facturación

En términos de facturación se detallan a continuación las declaraciones realizadas por las empresas por tipo de peaje, para cada escalón de consumo.

9.1.2.1. Peaje de acceso a redes locales.

Tabla 13. Comparación interanual facturación peaje de acceso a Redes Locales

Código peaje	Liquidación 2/2024	Liquidación 2/2025			Variación		
	Facturación Peaje RRL (€)					Facturación total (€)	%
	Facturación total	T. Fijo (Capacidad/Cliente)	T. Variable	T. Capacidad Demandada	Facturación total		
RL01	17.782.784,14	10.103.344,88	9.961.427,59	98,00	20.064.870,47	2.282.086,33	12,8%
RL02	21.539.300,34	9.264.539,78	8.652.128,46	0,00	17.916.668,24	-3.622.632,10	-16,8%
RL03	6.133.150,74	2.325.124,77	2.080.141,23	20,00	4.405.286,00	-1.727.864,74	-28,2%
RL04	9.005.145,68	2.736.761,66	6.723.326,81	2.791,00	9.462.879,47	457.733,79	5,1%
RL08	3.956.626,00	2.857.641,00	1.116.105,00	241.889,00	4.215.635,00	259.009,00	6,5%
RL09	2.170.946,00	1.221.483,50	949.903,50	77.533,00	2.248.920,00	77.974,00	3,6%
RL10	3.288.374,00	2.110.709,00	1.370.944,00	76.905,00	3.558.558,00	270.184,00	8,2%
RL11	9.067.377,50	8.123.751,50	944.780,00	384.901,00	9.453.432,50	386.055,00	4,3%
RLPS01	321.205,05	167.056,50	207.093,38	0,00	374.149,88	52.944,83	16,5%
RLPS02	266.860,82	140.917,89	150.152,41	0,00	291.070,30	24.209,48	9,1%
RLPS03	104.524,61	44.634,07	53.374,82	0,00	98.008,89	-6.515,72	-6,2%
RLPS04	164.615,71	52.218,48	149.464,89	0,00	201.683,37	37.067,66	22,5%
RLPS05	212.313,29	61.777,00	217.577,00	0,00	279.354,00	67.040,71	31,6%
RLPS06	113.991,00	60.617,00	82.308,00	5.483,00	148.408,00	34.417,00	30,2%
RLPS07	44.665,00	26.823,00	12.397,00	9.258,00	48.478,00	3.813,00	8,5%
RLPS08	9.362,00	16.499,00	6.467,00	657,00	23.623,00	14.261,00	152,3%
RLTA05	411.441,19	194.535,00	434.061,00	23.431,00	652.027,00	240.585,81	58,5%
RLTA06	1.277.838,32	918.937,00	760.386,00	65.819,00	1.745.142,00	467.303,68	36,6%
RLTA07	2.020.021,00	1.945.527,00	545.444,00	214.315,00	2.705.286,00	685.265,00	33,9%
RLTB05	12.024.795,05	3.522.598,00	10.584.198,00	0,00	14.106.796,00	2.082.000,95	17,3%
RLTB06	3.398.166,00	1.953.440,00	1.857.128,00	48.620,00	3.859.188,00	461.022,00	13,6%
RLTB07	1.247.897,00	1.066.374,00	257.680,00	124.360,00	1.448.414,00	200.517,00	16,1%
TOTAL	94.561.400,44	48.915.310,03	47.116.488,09	1.276.080,00	97.307.878,12	2.746.477,68	2,9%

Fuente: CNMC

9.1.2.2. Peaje de salida de red de transporte troncal a redes locales.

Tabla 14. Comparación interanual facturación peaje de salida de Red Troncal a Red Local

Código peaje	Liquidación 2/2024	Liquidación 2/2025			Variación		
	Facturación Peaje salida RT a RLL (€)					Facturación total (€)	%
	Facturación total	T. Fijo (Capacidad/Cliente)	T. Variable	T. Capacidad Demandada	Facturación total		
RTPSRL01	919.783,47	511.162,49	82.891,02	3,00	594.056,51	-325.726,96	-35,4%
RTPSRL02	1.768.570,91	889.067,63	76.998,01	0,00	966.065,64	-802.505,27	-45,4%
RTPSRL03	461.263,01	193.458,91	24.623,83	1,00	218.083,74	-243.179,27	-52,7%
RTPSRL04	757.083,59	390.644,62	74.781,88	121,00	465.547,50	-291.536,09	-38,5%
RTPSRL05	1.380.334,89	712.627,00	128.082,00	1.260,00	841.969,00	-538.365,89	-39,0%
RTPSRL06	549.919,94	345.454,00	72.356,00	8.178,00	425.988,00	-123.931,94	-22,5%
RTPSRL07	697.645,00	389.910,00	109.666,00	43.748,00	543.324,00	-154.321,00	-22,1%
RTPSRL08	1.129.157,00	630.636,00	208.339,00	53.378,00	892.353,00	-236.804,00	-21,0%
RTPSRL09	1.318.645,00	743.711,00	262.907,00	47.199,50	1.053.817,50	-264.827,50	-20,1%
RTPSRL10	2.174.738,00	1.285.548,00	474.285,00	46.845,00	1.806.678,00	-368.060,00	-16,9%
RTPSRL11	10.205.477,50	5.029.559,50	1.680.681,50	238.318,50	6.948.559,50	-3.256.918,00	-31,9%
TOTAL	21.362.618,31	11.121.779,15	3.195.611,24	439.052,00	14.756.442,39	-6.606.175,92	-30,9%

Fuente: CNMC

9.1.2.3. Peaje de otros costes de regasificación.

Tabla 15. Comparación interanual facturación peaje de otros costes de regasificación

Código peaje	Liquidación 2/2024	Liquidación 2/2025	Variación	
	Facturación (€)	Facturación (€)	Facturación (m€)	%
REOCRL01	-585.358,11	-2.069.615,26	-1.484.257,15	253,6%
REOCRL02	-2.914.161,59	-3.119.878,51	-205.716,92	7,1%
REOCRL03	-1.052.600,90	-902.442,70	150.158,20	-14,3%
REOCRL04	-799.834,18	-1.146.332,49	-346.498,31	43,3%
REOCRL05	-1.104.937,05	-1.665.196,00	-560.258,95	50,7%
REOCRL06	-816.297,19	-1.118.392,00	-302.094,81	37,0%
REOCRL07	-805.519,00	-1.294.250,00	-488.731,00	60,7%
REOCRL08	-1.004.465,00	-1.319.489,00	-315.024,00	31,4%
REOCRL09	-618.565,00	-739.028,00	-120.463,00	19,5%
REOCRL10	-957.638,00	-1.277.249,00	-319.611,00	33,4%
REOCRL11	-4.218.570,00	-4.943.037,50	-724.467,50	17,2%
REOCCC (Tv)	121.938,29	109.633,58	-12.304,71	-10,1%
TOTAL	-14.756.007,73	-19.485.276,88	-4.729.269,15	32,0%

Fuente: CNMC

9.1.2.4. Cargo destinado a la financiación de los costes en el suministro en territorios insulares, de las anualidades de los déficits y de la retribución del mercado organizado de gas

Tabla 16. Comparación interanual facturación de cargos

Código Cargo	Liquidación 2/2024	Liquidación 2/2025	Variación	
	Facturación (€)	Facturación (€)	Facturación (€)	%
CARGO01	141.207,69	122.967,85	-18.239,84	-12,9%
CARGO02	134.543,84	102.627,74	-31.916,10	-23,7%
CARGO03	28.013,51	17.647,16	-10.366,35	-37,0%
CARGO04	35.312,89	26.358,40	-8.954,49	-25,4%
CARGO05	65.442,44	52.545,00	-12.897,44	-19,7%
CARGO06	23.908,03	26.119,00	2.210,97	9,2%
CARGO07	27.360,00	27.472,00	112,00	0,4%
CARGO08	43.480,00	44.773,00	1.293,00	3,0%
CARGO09	50.095,00	52.123,00	2.028,00	4,0%
CARGO10	78.962,00	90.804,00	11.842,00	15,0%
CARGO11	397.399,50	359.013,00	-38.386,50	-9,7%
CARGOCC	18.886,74	22.749,94	3.863,20	20,5%
TOTAL	1.044.611,64	945.200,09	-99.411,55	-9,5%

Fuente: CNMC